

「笑顔あふれるまち 飯南町」

いーなん



いーなんちょう

飯南町広報 平成29年5月19日 No.149

映画「たたら侍」公開で注目度アップ
たたらと飯南



たたらと飯南

明治時代のたたらは、歴史を見る

出雲大社のすぐ横、島根県立古代出雲歴史博物館には、現在、小田地区にあった「立石鉦」のたたら製鉄関連資料が展示されています。資料の数々は、小田地区の「村下」と呼ばれるたたら製鉄作業の技術責任者の家で保管されていたもの。

同館の博士で、たたら歴史が専門の角田徳幸さんは、「製鉄炉の構築・操業から製鉄の神様、金屋子神の信仰まで、たたら製鉄の全体像が分かる資料がここまで残されていることはなかなかありません。これまで、奥飯石（今の飯南町）のあたりに古くから伝わる「たたら製鉄」。その中心は中国山地にありました。江戸、明治初期にかけて、その生産は最盛期を迎え、中国山地における鉄の生産量は国内随一。今月号では、飯南町ともかかわりの深い「たたら製鉄」を紹介します。

「地名」としてその名残をとどめるものもあります。その一つが「鉄穴流し」による地形です。

現代に残る「鉄穴流し」の跡

たたら製鉄に必要な原料「砂鉄」の収集には、「鉄穴流し」と呼ばれる手法が用いられました。この手法は、木枠で組んだ水路に土砂を流し、土砂と砂鉄の比重の違いを利用して砂鉄を集めるもの。含有砂鉄は1%ほど。鉄穴流しに必要な大量の土砂は、山を切り崩して調達します。しかし、土砂を切り崩す際に、地層が固く切り崩せないこともあり、そこが丘のように残ることがあります。これが、砂鉄の収集、鉄穴流しが営まれていた名残の地形です。

皆さんの家の近くにも、このような地形や、「鉄穴」かならという名前が付いた地名が残っています。

「たたら製鉄」

たたら製鉄によって作られた鉄は、刀や大砲の砲身・砲弾、戦艦など、戦いの道具にも確かに使われてきました。しかし、その多くは、鋏や鎌、斧など農具の製作に使われ、農民や庶民の生活の豊かさを、そして農業の発展のためには欠かせないものでした。

飯南町で生まれた「鉄」が、本町はもろろん、全国の農業の発展を支えていたと思うと、なん

「たたら製鉄」は、出雲を代表とする製鉄を展開した地域のひとつでしたが、当時の様子分かる資料はこれまでもあまり知られていませんでした。この機会に、ぜひ飯南町の皆さんに見ていただきたいですね」と話します。

生活を豊かにした

「たたら製鉄」

たたら製鉄によって作られた鉄は、刀や大砲の砲身・砲弾、戦艦など、戦いの道具にも確かに使われてきました。しかし、その多くは、鋏や鎌、斧など農具の製作に使われ、農民や庶民の生活の豊かさを、そして農業の発展のためには欠かせないものでした。

飯南町で生まれた「鉄」が、本町はもろろん、全国の農業の発展を支えていたと思うと、なん

【島根県立古代出雲歴史博物館】

住所 出雲市大社町杵築東99-14
（電話0853-533-8600）

開館時間 9時～18時

入場料 常設展観覧券（一般610円・大学生410円・小中高生200円）または年間パスポート

※期間限定展示「たたら製鉄と金屋子信仰」は6月19日（月）まで（5月23日（火）は休館）

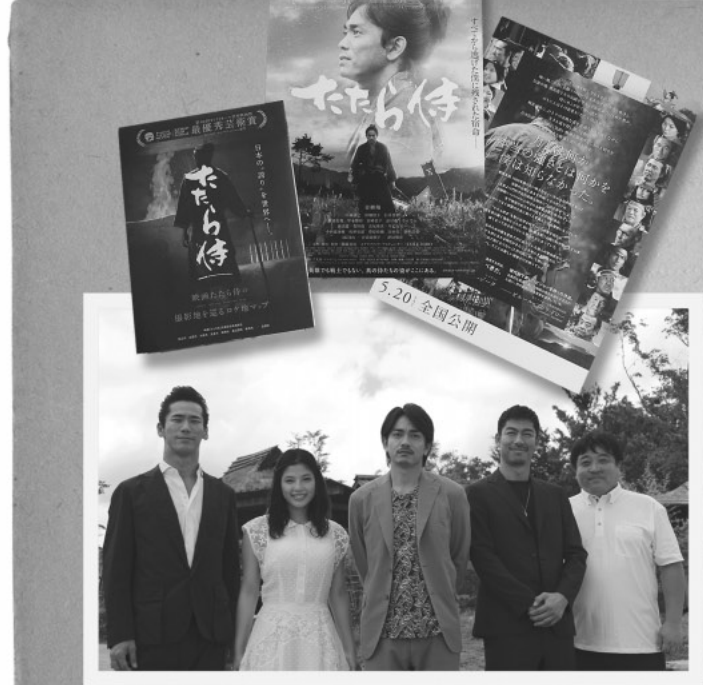

昨年7月9日「たたら侍」プレス発表会
錦織良成監督（写真右端）をはじめ出演者が集まる。

5月20日（土）映画「たたら侍」公開！

「玉鋼」を生み出す製鉄技術「たたら吹き」を題材にして、県内を中心に撮影が行われた映画「たたら侍」。

県内のロケ地は、松江市・出雲市・大田市・安来市・雲南市・奥出雲町、そして「飯南町」。町内では、下赤名の「銀山街道」、小田の「ふるさとの森」で撮影が行われました。また、映画に登場するしめ縄は「大しめなわ創作館」で制作されたものです。ぜひ劇場でご覧ください。

原作・脚本・監督 錦織良成（島根県出雲市出身）
主演 青柳翔

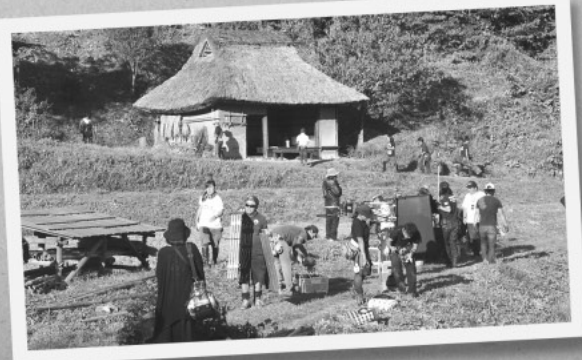

町内での映画ロケ地の様子

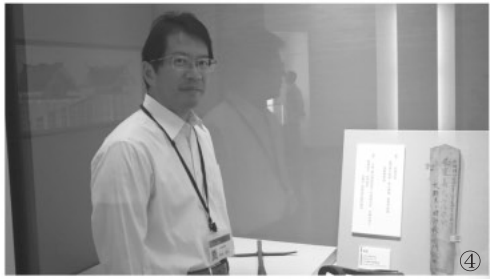

上から、【立石鉦製鉄関係資料3品】①重さが120kgにもなる銃鉄 ②風を送る轆（ふいご） ③展示されている製鉄に用いられた道具
④古代出雲歴史博物館 角田徳幸さん



小田地区 立石鉦の「金屋子神図」の一部



来島駐在所近くの看板。鉄穴流しについての記載があります。



大しめなわ創作館前から眺める花栗の平野
右下手前に残る山が鉄穴流しの名残です。

映画「たたら侍」公開で注目度アップ たたらと飯南

国民年金は、20歳以上の人が必ず加入する保険制度です。学生も対象となりますが、学生は一般的に所得が少ないため、国民年金保険料の納付が猶予される「学生納付特例制度」が利用できます。

対象は、学校教育法に規定する大学(大学院や短期大学、高等学校、高等専門学校、専修学校、各種学校

国民年金保険料学生納付特例

(修業年限1年以上である課程に在学し、所得が一定額以下である学生です。学生納付特例の承認期間は、4月から翌年3月までとなります。)

■お問合せ
住民課
電話 76・2213

**工業統計調査に
ご協力を
お願いします**

製造業に属する事業所を対象に、工業統計調査を実施します。調査員が事業所を訪問して、聞き取り、調査票の配布・回収などを行いますので、ご協力をお願いします。

調査日
平成29年6月1日時点

■お問合せ
企画財政課
電話 76・3941

**営
農と暮らしに
役立つ農業専門紙
「全国農業新聞」**

毎週金曜日発行
購読料 月700円(税・送料込)

■お問合せ・申込み
農業委員会
電話 76・2214

全国農業新聞

事故のない町を願って
赤名小学校交通安全パレード

4月6日から15日の期間中、全国で実施された「春の全国交通安全運動」にあわせて、町内各地で様々な交通安全啓発活動が行われました。

赤名地区では、赤名小学校交通安全団が交通安全パレード。約70人の子供達が、赤名連坦地を太鼓やピアノなどの楽器を演奏しながら歩き、沿道の人たちに交通安全を呼び掛けました。

このほか、4月7日には森島建設・赤来ライオンズクラブによる、のぼり旗を取り付けた軽トラでのパレード。期間中には、町内各駐在所から警察官が保育所に向き、チャイルドシートの着用指導を行いました。



赤名保育所のみんなも手を振って応援

ピアノの演奏が赤名の町に響きます

4/13 木

求人情報

Uターン希望者・求職者・事業者のみなさんへ
直近1カ月間に、ハローワークと飯南町無料職業紹介所に登録された求人のうち、一部を紹介します。
詳しい内容や、このほかの求人情報を知りたい人は、お問い合わせください。

飯南町立飯南病院 72-0221	
看護師(看護師免許)	嘱託または臨時2人
看護助手(未経験可)	嘱託または臨時1人
臨床検査補助者(未経験可)	嘱託または臨時1人
医療クラーク(未経験可)	嘱託または臨時2人
飯石森林組合 0854-62-1520	
山林作業員(ザ・モリト)(50歳以下・AT可)	正社員6人
難波石油株式会社 0854-42-0076	
給油所販売員(年齢不問・AT限定不可)	正社員1人
松田建設株式会社 76-2361	
重機オペレーター (重機作業経験者・車両系建設機械運転技能)	正社員1人
頓原精機株式会社 72-0147	
機械オペレーター(50歳以下・高卒以上)	正社員1人
検査技能員(50歳以下・高卒以上・パソコン基本操作)	正社員1人
中国化成工業株式会社本社工場 76-3601	
倉庫業務(フォークリフト運転)(45歳以下・フォークリフト講習修了)	正社員1人
検査工(45歳以下・運転免許(通動用))	正社員2人



飯南町無料職業紹介所 電話76・2864
(役場地域振興課内)

有限会社つがが農園 72-0806	
農作業	正社員2人
有限会社ジーンズマツダ 76-3716	
縫製作業員(年齢不問・学歴不問)	正社員以外1人
有限会社竹内石油店 72-0078	
接客・整備・販売(パソコン文字入力程度・AT限定不可)	正社員1人
有限会社直方メディカルサービス 72-0281	
薬剤師(大卒・薬剤師免許)	正社員1人
有限会社ホリエ 72-0102	
農林業機械の修理販売(AT限定不可)	正社員1人
株式会社ファーム木精 72-1999	
農作物栽培管理者(45歳以下・AT限定不可)	正社員2人
株式会社ボウストフルファーマー 76-9277	
急募 ホール係(パソコン(ワード・エクセル程度))	正社員1人
株式会社飯南トータルサポート 76-9070	
レストラン調理人(調理経験・調理士免許)	正社員1人
株式会社あゆみ あゆみの杜 72-9373	
介護職員(18歳以上・AT可)	正社員1人

爽やかな風吹く志津見
R184(いやし街道)新緑祭

志津見のうぐいす茶屋周辺を会場に、「R184(いやし街道)新緑祭」が開催されました。

天候にも恵まれ、3日間の来場者は約2千人。手打ちそばは過去最高の売れ行き、やまめの塩焼きは待ち時間が発生するほどの賑わいとなりました。また、隣接する「やまめの浜」では、釣りやつかみ取りを楽しむ親子の歓声が、あちこちであがっていました。



餅つき掛け声が会場を盛り上げます



自分で釣ったやまめを塩焼きに



町内外の来場者でにぎわう会場



「つかまえたよ!」お見事!

5/3 水

5/5 金

手当額を改定しました(平成29年4月)

児童扶養手当・特別児童扶養手当・特別障害者手当・障害児福祉手当

●児童扶養手当 受給資格

次の要件に当てはまる18歳未満の児童を養育している、父母または養育者(祖父母等)
 ・父母の離婚などにより父または母と生計をともにしていない
 ・父または母が死亡している
 ・父または母が重度の障がいの状態にある など
 ※公的年金を受給している父母または養育者も受給対象です。父母または養育者の住所が、日本国内にない場合は、手当を支給できません。

手当の額(月額)

全部支給 42290円
 一部支給 42280円

9980円

児童2人以上の加算額

5000円
 9980円

児童3人目からの加算額

3000円
 5980円

●特別障害者手当 受給資格

身体または精神に重度の障がいがあるため、日常生活で常時特別な介護が必要な20歳以上の人の
 ※次の事項に該当する場合は、手当を支給できません。
 ・社会福祉施設等に入所している
 ・病院に継続して3カ月を超えて入院している
 ※原爆介護手当を受給している場合は、支給額を調整します。

手当の額(月額) 26810円

●障害児福祉手当 受給資格

身体または精神に重度の障がいがあるため、日常生活で常時特別な介護が必要な20歳未満の児童
 ※次の事項に該当する場合は、手当を支給できません。
 ・障がいを事由とする公的年金を受給できる
 ・児童福祉施設等に入所している

手当の額(月額) 14580円

●特別児童扶養手当 受給資格

身体・知的・精神に一定の障がいがある20歳未満の児童を養育している、父母または養育者
 ※次の事項に該当する場合は、手当を支給できません。
 ・障がいを事由とする公的年金を受給できる
 ・児童福祉施設等に入所している

手当の額(月額)

1級 51450円
 2級 34270円

各手当の受給資格には、障がいの程度による基準や所得制限等が定められています。受給資格に該当すると思われる場合は、申請前に相談してください。(申請にはマイナンバーが必要です。)

■お問合せ
 福祉事務所
 電話72・1773

新 産業創出支援 事業募集

町内で新産業・新商品の創出をする団体等に対し、事業に必要な経費を補助します。この補助金は、新たな産業創出による雇用の拡大を目指しています。

対象者
 町内の中小企業、NPO法人、町商工会員など
 対象事業等
 ①雇用創出(ハード事業)
 補助率3分の2(上限660万円)
 融資による借入3分の1以上が必須条件
 ②新商品開発・販路開拓等(ソフト事業)

定額50万円
 申込み期限
 6月14日(水)
 選考方法
 6月下旬開催予定の審査会で決定

※詳細は、町ホームページまたは左記まで問い合わせ。

■お問合せ
 産業振興課
 電話76・2214

特 設人権相談所

日時
 ・6月1日(木)10時～13時
 場所
 ・保健福祉センター
 ・来島保健センター

お困りのことがありましたらお気軽にご相談ください。相談無料・秘密厳守。

■お問合せ
 住民課
 電話 76・2213
 ※6月1日は人権擁護委員の日です。

移 動支援事業の 運転手募集

出雲養護学校に通う生徒の皆さんの、移動支援車両の運転手を募集しています。
募集要件 車の運転が可能な人。ただし、第二種運転免許所有者や、往路と復路両方の送迎が可能な人を優先
運転内容
 ・毎週月曜日(朝)／集合場所へ出雲養護学校への送迎
 ・毎週金曜日(夕方)／出雲養護学校へ集合場所への送迎
 (ただし、祝日・連休等により変動あり)

■お問合せ
 福祉事務所 電話72・1773

土 砂災害に注意 してください

これから梅雨の時期をむかえ、がけ崩れや土石流等の土砂災害が発生するおそれがあります。土砂災害から身を守るため、早めの避難を心がけてください。

雨が止んだ後でも、地盤がゆるんで土砂災害の危険性が高い状態は続いています。2階などで就寝するなど、がけ地などから離れた部屋で過ごすよう心がけてください。
 ※がけ地や溪流の異状を発見した場合は、速やかに役場や県土木整備事務所へご相談ください。

■お問合せ
 総務課 電話 76・2211
 雲南県土木整備事務所
 電話 0854・42・9587

平成29年度 産地交付金の助成内容

産地交付金は、町地域農業再生協議会が策定した「水田フル活用ビジョン」に基づき、対象作物を水田で一定の面積以上生産・販売した場合に、面積に応じて交付金が交付される制度です。地域が戦略作物として設定する作物の振興を支援する目的で交付され、町がそ

の活用方法を決定しています。
 平成29年度の対象作物に対する助成単価・下限面積・要件は、次の表のとおりです。

■お問合せ
 産業振興課
 電話76・2214

	対象作物	助成単価	下限面積	対象とする要件
集団化助成	大豆	20,000円/10a	1ha	生産、販売。基幹の2作業以上を受託し、販売権を有する作業受委託契約に基づく作付面積を含む。
	そば	15,000円/10a		
	麦、なたね	10,000円/10a	1ha	生産、販売
	WCS用稲	5,000円/10a	1ha	
	加工用米、米粉用米	10,000円/10a	50a	
	飼料用米(多収品種)	15,000円/10a	50a	国の指定する多収品種または町が指定する品種(きぬむすめ、大粒ダイヤ)の生産、販売
生産振興助成	やまといも	30,000円/10a	1a	生産、やまといも生産組合への出荷
	とうがらし	15,000円/10a	1a	生産、販売
	トマト・メロン・パプリカ	10,000円/10a	1a	作物合計1a以上の生産、販売
	加工用青刈り稲	35,000円/10a	10a	しめ縄用の原料として生産、販売(自家利用含む)
		飼料用米	6,000円/10a	1a
追加配分助成	飼料用米、米粉用米	12,000円/10a	1a	国が指定する多収品種の生産、販売
	加工用米	12,000円/10a	1a	複数年契約(3年間)の生産、販売(注)
	そば、なたね	20,000円/10a (二毛作15,000円/10a)	1a	生産、販売
	飼料作物、WCS用稲(耕畜連携)	13,000円/10a	1a	水田放牧、資源循環に取り組んだ場合

※緑色の部分は、平成28年度からの変更項目
 ※水田での作付けが交付金の対象。畑での作付けは対象外
 ※交付金支払額が配分枠を超えた場合は、助成単価を調整
 (注)平成27・28年からの継続分のみが対象

もっと便利に！まちの公共交通

予約型乗合タクシー社会実験運行
公共交通の社会実験

町では、安心・快適な生活を支える持続可能な公共交通を目標に、昨年10月から公共交通の社会実験を行っています。



具体的には、予約があれば自宅近くから病院や買い物先など、指定の乗降場所まで移動できる「予約型乗合タクシー」の運行。頓原地区と来島地区に導入し、頓原地区

では「花栗・長谷・獅子」「奥畑・佐見・頓原」、来島地区では「野萱・上来島・小田」「下来島」の各エリア別に運行しています。バス停から遠い地区に住んでいる人も、公共交通を利用しやすくなりました。

併せて、生活路線バス（町営バス）も移動ニーズに合った効率的な運行を目指し、ダイヤ改正やルートの見直し、飯南病院など主要施設への乗り入れを実施しました。

利用登録者は182人
予約型乗合タクシーの利用状況

3月末の予約型乗合タクシーの利用登録者数は、頓原地区87人、来島地区95人。

利用者は、社会実験開始時に比べると増加していますが、利用登録者数に対して実際の利用者数は少ない状況です。グラフを見ると、3月の利用者数は43人、利用登録者数の約24%です。

今後は、引き続き社会実験を実施しながら、より多くの人に予約型乗合タクシーを利用していただけるよう、運行エリアや運行日などの見直しなどを検討していきます。

不法投棄について
のお願い

町内でも、家電製品などごみの不法投棄が発生しています。ごみ等のみだりに投棄した場合は、法律により厳しく罰せられます。ごみは、決められた場所に決められた方法できちんと廃棄しましょう。不法投棄と思われるごみ等を発見した場合は連絡をお願いします。

■お問合せ
住民課
電話76・2213

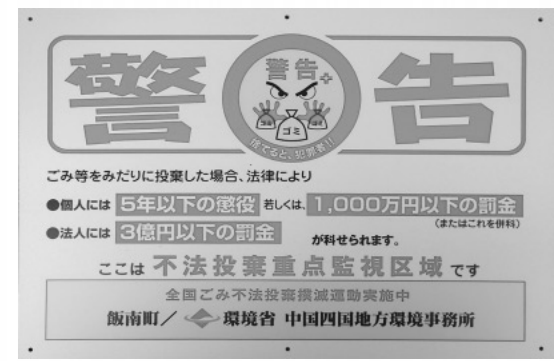

ごみの出し方を再確認

- ①資源ごみになる「食べ物・飲み物が入っていた容器（ビン・カン）」は、きれいに洗う。（入浴剤の容器は、資源ごみではありません。注意してください。）
- ②資源ごみとして出す「新聞紙」の中には、チラシ等が紛れこまないように区分する。
- ③袋には必ず名前を書いて出す。

「家庭ごみの分け方・出し方」を確認して、正しく分別してゴミを出してください。（いしクリーンセンターHPでも確認できます。）

■お問合せ
いしクリーンセンター
電話72・9217
住民課
電話76・2213

収集できない理由	件数
氏名の記載無し	30
直接持ち込みが必要	20
袋の間違い	10
ごみの出し方の間違い	107
ごみ袋を2重にしている	16
容量を超えている	3
計	186

(H28.4~H29.3)

平成29年度散在性ごみ収集活動（収集結果）
4月9日（日）実施 ご協力ありがとうございました

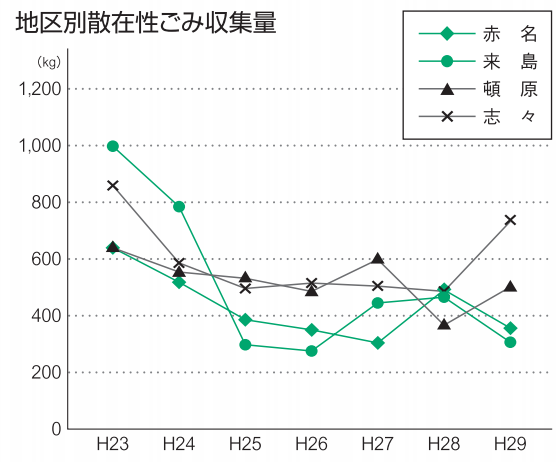
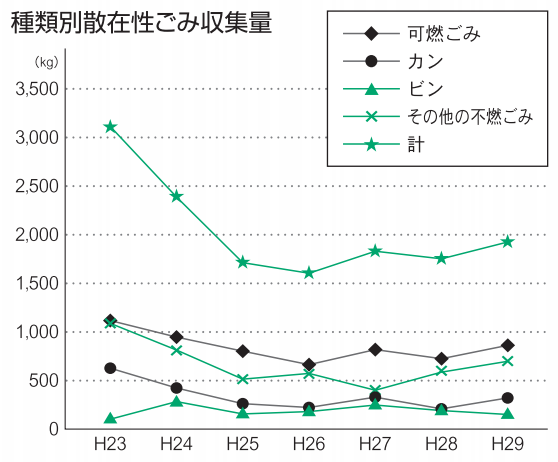

種類別

種別	H23	H24	H25	H26	H27	H28	H29
可燃ごみ	1,170	950	780	640	800	670	780
カン	660	450	280	220	350	230	310
ビン	120	290	170	170	250	229	150
その他の不燃ごみ	1,140	780	490	570	420	580	710
計	3,090	2,470	1,720	1,600	1,820	1,709	1,950

地区別

地区名	H23	H24	H25	H26	H27	H28	H29
赤名	620	520	390	340	320	463	363
来島	1,000	790	300	270	420	430	317
頓原	620	570	530	480	600	366	507
志々	850	590	500	510	480	450	763
計	3,090	2,470	1,720	1,600	1,820	1,709	1,950

このほかに、タイヤ15本、バッテリー1個、消火器1本が収集されました。

平成29年度の特徴
昨年と比較して、ビン類を除く全てのゴミが増加。頓原・志々地区では、その他の不燃ゴミが多く集積されたため、極端な増加となっています。今後も、美しい町づくりにご理解・ご協力をお願いします。

本格運行のために
町民の皆さんの声が必要です

頓原地区と来島地区に導入した予約型乗合タクシーについては、利用登録者へのアンケート調査等を実施し、本格運行に向けた検討を行います。

また、社会実験を実施している地区以外でも、今後、予約型乗合タクシーの導入や生活路線バス（町

予約型乗合タクシーの利用者数

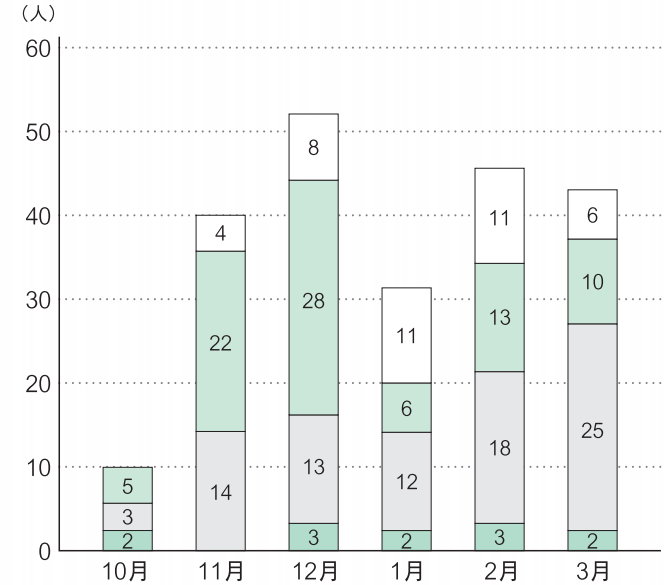

- 下来島エリア (来島地区)
- 野萱・上来島・小田エリア (来島地区)
- 奥畑・佐見・頓原エリア (頓原地区)
- 花栗・長谷・獅子エリア (頓原地区)

■お問合せ
住民課
電話76・2213

営バスの運行の見直しなどを、地域の皆さんと一緒に検討していきます。

健康コラク

保健 医療 介護 福祉

●飯南病院 電話72・0221 ●来島診療所 電話76・2309 ●保健福祉センター 電話72・1770

切なのは疲れる前に休むこと。軽い疲れであれば、一日ゆっくりと過ごし、過度な疲労の回復には時間がかかります。早く仕事

の近道です。ここで、「休養」について。大切なのは疲れる前に休むこと。軽い疲れであれば、一日ゆっくりと過ごし、過度な疲労の回復には時間がかかります。早く仕事

が終わってしまったからといって、逆に張り切って色々なことをしようとしていませんか？パソコン・スマホ、撮りためたテレビドラマ、あつという間に寝る時間はいつもどおり…。普段忙しいと、何もすることがない日は逆に不安になってしまいかもしれません。でもそこは割り切ってしっかりと休んで、気持ちもリフレッシュ。十分な休養は、心のゆとりも生み出します。

ゴールデンウィークは、旅行や田植えなど、普段しないことをしたりで「逆に疲れてしまった」という人も多いため、毎日少しの時間でも、長い期間で見れば疲れの度合いは大きく変わります。日々の時間の使い方をこの機会に一度見直してみたいかがでしょうか。

飯南 便り

休めるときは休む 心も体もリフレッシュ

世界保健機関(WHO)は、健康とは、「病気でないとか、弱っていない」ということではなく、肉体的にも、精神的にも、そして社会的にも、すべてが満たされた状態にあること」と定義しています。

が終わってしまったからといって、逆に張り切って色々なことをしようとしていませんか？パソコン・スマホ、撮りためたテレビドラマ、あつという間に寝る時間はいつもどおり…。普段忙しいと、何もすることがない日は逆に不安になってしまいかもしれません。でもそこは割り切ってしっかりと休んで、気持ちもリフレッシュ。十分な休養は、心のゆとりも生み出します。

こんにちは 中山間地域研究センターです。

島根県立農林大学校 林業科に新入生7名が入学

総勢15名での飯南町生活がスタートしました!



林業の未来を担う若者たちが頑張っています!

●中山間地域研究センター 電話0854・76・2025 <http://www.pref.shimane.lg.jp/chusankan/>

農作業で交流 獅子地区で田舎体験

5/3 水 5/4 木

約4反の田んぼを、手植えと田植え機で作業した学生たちは、まっすぐ植えるのに悪戦苦闘しながらも、田んぼの泥の感触を裸足で感じながら、充実した表情で作業していました。

町のあちこちで、水稻の苗を積んだ軽トラが走り回るゴールデンウィーク。獅子地区では、島根大学生物資源科学部の学生11名と先生2名が、田植えなどの農作業を通して、獅子地区の住民と交流しました。

丁寧な手つきで、苗取り板を使って田植え機へ



まっすぐ植えるには「目線は遠くに」



ばばひきでつけた線に沿って苗を植えていきます



「かんぱ〜い!」田植えの夜は懇親会でさらに交流を深めます

保健福祉 便り

平成29年度 健康づくりを推進するための重点目標・重点活動を決定

4月26日に開催した「健康なまちづくり協議会総会」で、今年度の健康づくりを推進するための重点目標・重点活動を、次の2点に決定しました。

***壮年期の生活習慣病の発症予防と重症化予防の推進**(特に脳卒中の発症予防と高血圧の予防)

***がん対策の推進**

協議会で注目したのが、高血圧からの脳卒中発症を予防するた

めの「働きざかりの年代」の健康づくり。昨年度、町内事業所で職場の健康づくりに関する調査を行いました。事業所の健診担当の職員さんが苦慮されていたのが、「健康診断結果の活用」(25%)や「有所見者への対応」(16%)。(※有所見者…健康診断で要精密検査などの判定となった人)



商工会役員会で事業所の健康づくりを呼びかけました

今年度は、商工会と連携して、健康学習会、担当者さんとの意見交換、事業所健診会場での啓発、健康づくり情報誌の配布などを予定しています。目的は、事業主の皆さんに、従業員の健康について関心を持ってもらうこと。そして、従業員一人ひとりが、健康で元気に働けることです。

事業所が一体となって取り組むことで、健康への意識向上や取り組みの継続が実現できます。皆さんと一緒に、笑顔あふれるまち飯南町をめざします!



就職フェアしまね

日時 6月10日(土)10時30分〜16時
場所 くにびきメッセ
対象 平成30年3月に大学(大学院含む)...

http://www.gogo-jobcafe-shimane.jp/

放送大学10月生募集

放送大学では、平成29年度第2学期10月入学の学生を募集しています。...

税務職員募集(国税庁)

受験資格 平成29年4月1日時点で、高等学校または中等教育学校を卒業した日の翌日から起算して、3年を経過していない人...

申込専用HPアドレス http://www.jinji-shiken.go.jp/juken.html

申込受付期間 インターネット/6月19日(月)〜6月28日(水)...

ぜひご利用ください いくにゃんポイント

飯南町商工会では、商業を活性化させ、町を元気にするために、既存の2つのカード会(とんぼら夢カード・あかぎスタンプ)と連携する、新しいポイント、「いくにゃん」ポイントを発行します。

ポイント発行 ポイントは、イベント・物販・サービス利用等、加盟店が独自に決めたルールに基づいて発行。



100ポイント 10ポイント

町の健康診断を受けられた方へもポイントを発行しています。

ポイントの使い方 ①いくにゃんポイントの加盟店で使う。



②既存カード会(とんぼら夢カード・あかぎスタンプ)の加盟店で使う。



いくにゃんポイントの加盟店も募集中です!

お問合せ 飯南町商工会 電話76・2118

6月 デマンド(予約)型乗合タクシー運行予定表

Table with columns for days of the week (日, 月, 火, 水, 木, 金, 土) and rows for dates (1-30). Each cell contains taxi route information like '花栗・長谷・獅子 下来島'.

ご利用には利用者登録と予約が必要です

利用者登録 住民課 電話76・2213

予約 ●頓原地区 とんぼら総合開発 電話72・0003 ●来島地区 赤来交通 電話76・2065

予約は、出発の1時間前まで(第1便は前日の18時まで) 受付時間8時〜18時

企業・事業所の皆さんへ 労働保険の更新手続きが始まります

労働保険(労災保険・雇用保険)に加入している事業主の人は、5月末に送付される申告書で、7月10日(月)までに年度更新の手続きをしてください。

また、「一般拠出金」は石綿健康被害の救済費用に充てるため、事業主の皆さんに負担をお願いしています。...

お問合せ 島根労働局 電話0852・207010

難病専門相談

日時 6月12日(月)13時〜16時30分
場所 雲南保健所
対象 手足のふるえしびれ、筋肉のこわばりなどの神経症状や、治りにくい病気で悩んでいる人。...

お問合せ 雲南保健所 電話0854・429638

子どもの人権110番

いじめで悩んでいる人、学校や家族のことなど、普段の生活の中で悩みがある人は電話をかけてみてください。...

相談強化期間 6月26日(月)〜7月2日(日)
受付時間 8時30分〜19時 (土曜日曜 10時〜17時)
※強化期間外は、平日8時30分〜17時15分
相談員 法務局職員・人権擁護委員
相談窓口 子どもの人権110番 電話01220・007110

AR動画の視聴方法



飯南町HP QRコード

ARマーク
広報いーなんでは、AR(拡張現実)動画を導入しています。詳しい視聴方法は、飯南町ホームページでご紹介しています。(今月号は表紙に対応写真があります)

森林セラピー
通信
森の
たより

ガイドが語る森林セラピー

4月から地域おこし協力隊員として、森林セラピー事業に携わっている原田俊行です。鳥取県智頭町でも森林セラピーに関わってきました。その視点から飯南町の素晴らしさをお伝えできればと思います。

智頭町の森林セラピーは、都会のサラリーマンの癒しの場所としても利用されているのが特徴。精神面の健康を含めた健康増進を進めています。

一方、飯南町の森林セラピーは、宿泊施設「もりのす」での宿泊を伴う森林セラピーも可能で、来場者に癒しを提供しています。森林セラピーは、地域に根差す環境や文化を紹介し、都市農村交流につなげることも目的としています。誇りある地域文化を、森林セラピーを通して、都市部の人に発信してきた先人たちの努力を継承し、少しずつ発展させていった姿が、今の飯南町の森林セラピーの素晴らしさだと思います。

森林セラピー博覧講座

梅雨になると、「もりのす」の裏にある池の上、木の枝に白い泡状のかたまりが現れます。泡のなかには卵が生みつけられています。さて、誰の卵でしょう？

答えは「モリアオガエル」。泡の中でおたまじゃくしになり、ポトポト池に落ちます。目が大きく、漫画で描かれるようなかわいいカエルです。梅雨になったら、ぜひ見に来てください。



木の上に産み付けられた卵



モリアオガエル

■お問合せ
産業振興課 地域おこし協力隊
電話 76・2214

俳句

琴峯華俳句会 四月例会作品抄

荒れた手で真綿のような蓬摘む 遍路坂花にいやされ登りけり 安部 豊枝 森 征子

花の下遊びし笑顔目裏に 石田シツカ 土池 博子

満開の桜不幸を消す如く 垣内 良野 八嶋 敏江

並木道花の記憶に包まれて 佐々木康子 八嶋 昭男

花の中富山の葉置きに来る 政本 進美

短歌

赤名短歌会 四月詠草

逢へる日の三回忌法要の天候を不可思議光如来におろかしくも問ふ 岩佐 恒子

口ずさむ啄木のうたそのままに馬洗の岸辺も柳あおめる 吉川 暎子

例会に欠かさず季節の花飾りて春は万作に始まる歌会 石田フクエ

きさらぎの水と光のハーモニイ見つつ聞きつつ川辺を歩む 澤田久美子

夕暮れに白き日影現はれき福田の田んぼ黒く耕せり 清原 豊明

横たわるリクライニングに開けし口一匙つつを優しく運ばる 中村三四二

花ならば真白きモクレン浅田真央引退の日の笑顔に涙す 星野 敦子

春風に洗濯物を干しながら飛行機音を小手かざし追う 本間 麗子

雪すりに耐えに耐えにし水仙のあせり追いつき今咲きそろう 門所 詠子

陛下に告ぐ座さるる皇位退るより老いつつ働喜と知ろしめす候 澤田 勝登

陽光の風にあおられ舞ひ上がる花びらひらひら枝をはなれて 鳥田 勝信

すこやか

4月届出分

新生児 届出人 地区
畑井 奏人 良 (頓原)
片岡 千早南 千 修 (野萱)

やすらぎ

4月届出分

お名前 親族 地区
奥野 秀夫 幸子 (上来島)
深石 幸子 建 造 (真木)
大谷 千恵子 幸 治 (角井)
垣内 廣 照 雄 (野萱)
三嶋 清壽 屋美佐 (長谷)
片山 文雄 修 平 (町区)
八嶋 晃 和 恵 (上赤色)
後藤 英夫 幹 司 (町区)

今日の人権標語

「家族でつくる人権標語」優秀作品から

ちがうこせい
みとめあえば
広がるせかい

かなやま りか
赤名小4年 金山 莉果 さん
家族名 金山 真次 さん

標語に込められた思いを町民みんなで意識し、差別や偏見のない明るいまちづくりをめざしましょう。

今日の表紙

今年もまた「牡丹」の咲く季節がやってきました。園内には甘い香りがひろがります。

5月11日、初夏の日差しが照りつける園内では、5月21日の「ぼたんまつりメイン日」に向けて、草取り作業が行われていました。ありがとうございます。今年も色とりどりの大輪が、来場者の目を楽ませます。



飯南町
歴史ばなし



■お問合せ・情報提供
国道54号活性化アクションプラン推進協議会
電話76・2864

一昔前の飯南町では「嫁御さん見」「地藏担ぎ」といって、4~5人の若者が「祝いの品」を持って、お嫁さんの顔を おがみに行く風習があった。ここまで聞いただけでは、田舎によくある好奇心旺盛なご近所さんのやることかと思うだろう。

しかし、そんな単純なものではない。なんと！そのへんの道端にある、境役のお地蔵さんを勝手に取って届けに行くのだ。

「居座って離れない」ことを願った縁起のよい贈り物。持って行くにも作法がある。ほっかぶりなどで変装し、「狂気めいた声色を使う」のだ。若者はこの日だけは聖なる人。だから正体知られてはならなかったのか？

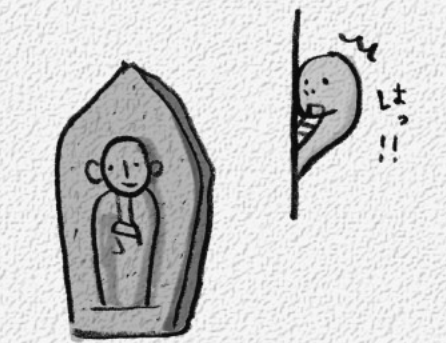

さて、祝いの品として納められたお地蔵さんの行方は…？
迷わずに元の場所に戻されていることを願うばかりである。



まちのスケジュール 2017年 平成29年 6月分

教育 + 健康・保健 + 文化・体育 + その他

日	月	火	水	木	金	土
5/ 28	5/ 29	5/ 30	5/ 31	1	2	3
				雲南市・飯南町 中学校総合体育大会 (雲南市) <~2日> + 乳児健診 (保健福祉センター) 12:00~ + 育児相談 (保健福祉センター) 14:00~	チャリティープロレス in飯南 (赤名農村環境改善センター)	出雲地区吹奏楽祭 (三校合同・出雲市民会館)
4	5	6	7	8	9	10
			雲南市・飯南町中学校 陸上競技大会(雲南市) + 子育て支援センター 「ほっと。Café」 (来島保健センター) 10:00~11:30			泥おとし神楽共演大会 (谷体育館)
11	12	13	14	15	16	17
ぽびー祭 (東三瓶フラワーパレー)		来島小授業公開日	+ 子育て支援センター 「ほっと。Café」 (来島保健センター) 10:00~11:30			
18	19	20	21	22	23	24
		飯南町音楽祭 (頓原中学校)	+ 子育て支援センター 「ほっと。Café」 (来島保健センター) 10:00~11:30			いちりナイトウォークラリー (志々公)
25	26	27	28	29	30	7/ 1
			+ 子育て支援センター 「ほっと。Café」 子育て世代食講座 (来島保健センター) 10:00~13:00			

し尿汲取り日		資源物		金属類・粗大物		ガラス類	
汲取り地区	汲取り日	収集地域	収集日	収集地区	収集日	収集日	収集日
頓原 志々	7日(水) 8日(木) 9日(金)	頓原	21日(水)	頓原連担地	26日(月)	12日(月)	
赤名	2日(金) 5日(月) 20日(火) 22日(木)			八神連担地	28日(水)	14日(水)	
来島	12日(月) 14日(水)	赤来	28日(水)	頓原・八神連担地以外	27日(火)	13日(火)	
				赤名連担地	19日(月)	5日(月)	
				来島連担地	21日(水)	7日(水)	
				赤名・来島連担地以外	20日(火)	6日(火)	

[頓原地域] 電話72・1401 [赤来地域] 電話76・2441

[いいしクリーンセンター] 電話72・9217

※決められた日時をお守りください。

●町の人口5,039人 (前月比+10人) ●男性2,351人 ●女性2,688人 ●世帯数2,060戸 H29.5.1 現在

広報 **い・なん** 5月号

まち
小さな田舎からの「生命地域」宣言
笑顔あふれるまち 飯南町



スマホで広報紙を
読みませんか?