

笑顔と誇りを未来へつなぐまち 飯南

IINAN

↑
3
ノ
回
誇
り
ま
す
心
飯南町

いーなん

2026

5

No.257

特集 車も自転車もルールを守って安全に



「ようこそ」が響く、春の山



車も自転車も **ルール** を守って安全に

5月は自転車マナーアップ運動月間

令和8年4月、道路交通法の一部改正により、車や自転車の交通規定が変わりました。ルールを知っておかないと、思わぬことで罰則や反則金の対象になる可能性も。歩行者、車、自転車がお互いに安全に通行できるよう、交通ルールを学び、より一層の理解を深めましょう。



● 自転車にも青切符導入

令和8年4月から、交通反則通告制度(いわゆる青切符制度)の適用対象が、自動車だけではなく自転車にも広がりました。近年、全国的に自転車に関する交通事故件数や交通違反の検挙件数が増加しています。取り締まり時の書類作成や、取り調べなどの警察側の手続を簡略化するため、自転車の青切符制度が導入されました。とはいえ、今回の青切符制度の導入は、罰則の強化を目的としたものではなく、自転車が関わる事故の抑止を図るためのものです。自転車の交通ルールはこれまでと変わっていませんが、思わぬ交通事故を防ぎ、交通ルールを守って安全に運転することを心がけましょう。

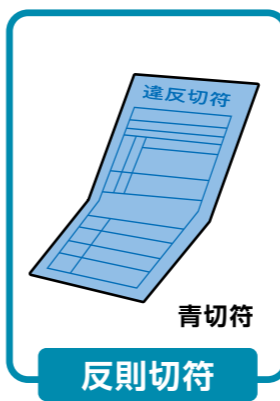

青切符は16歳以上の運転者が対象。16歳未満は、原則として指導警告での処理となります。

● 自転車を追い抜く時のルールが変更

車道で、車が自転車を追い抜く場合は注意が必要です。車側と自転車側の双方に対する規定が整備されました。



車側

車が自転車の右側を通過する時は、できる限り十分な間隔(1メートル程度)を空けましょう。1メートル程度の間隔が確保できない場合は、時速20〜30キロメートルで徐行運転を。



自転車側

車が自転車の右側を通過する時、できる限り車道の左端に寄って走行しましょう。必要以上に車道側に広がって走行しないことも交通規定に含まれています。

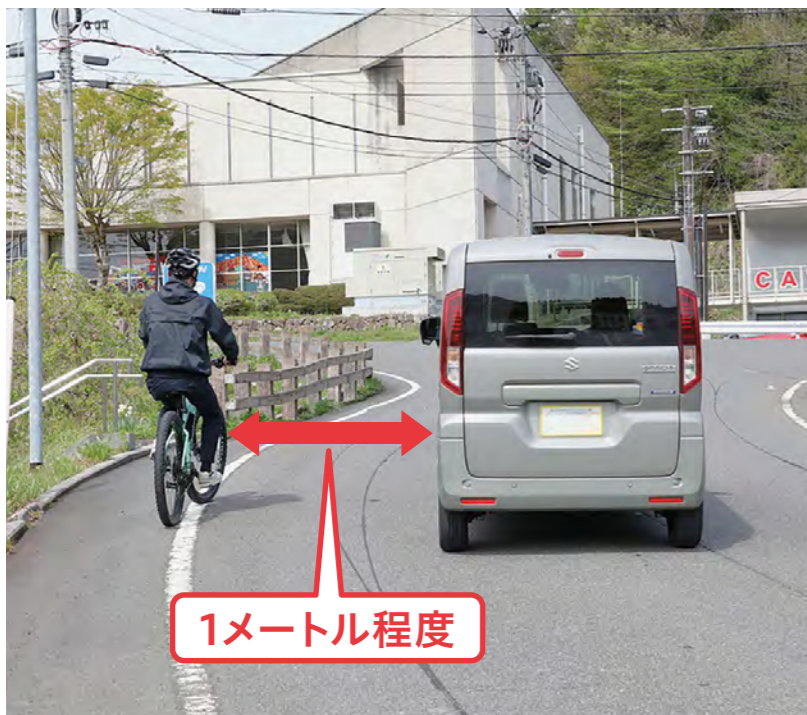

1メートル程度

規定に違反すると、車にも自転車にも罰則があります。

こんなことをすると違反です！

《違反しやすい反則行為の例》



車道の右側を走行する。歩道を走行する。



車と同じ左側通行

- 車道の左側を走行しましょう。
- 標識があるなど、例外的に歩道を走行する場合は徐行を。



信号無視をする。標識のある交差点で一時停止しない



右見て左見て

- 信号は守りましょう。
- 一時停止標識では止まり、左右の確認を。



スマホを操作しながら運転。お酒を飲んだ後の運転。



スマホ操作や飲酒によって、急な飛び出しに反応が遅れる、バランスを崩すなど危険です。



イヤホンをつけて運転。傘を差しながら運転



車や歩行者の動きに気づくが遅れ、重大な事故を起こす危険があります。



9月から自動車の法定速度が変わります！



今年9月1日から、生活道路での自動車の法定速度が時速60キロメートルから時速30キロメートルに引き下げられます。対象となる生活道路とは、主に地域住民が日常生活に利用する、中央線や中央分離帯などが無い狭い道路です。

《法定速度は、標識が無くても適用されます》

改正前



時速60キロメートル

改正後



時速30キロメートル

急がず ゆっくり

《対象となる生活道路の例》



民家・商店が多い道



通学路



坂道など見通しの悪い道

5月9日(土) 瀬戸山城跡



新緑に囲まれて 地元の山ハイキング!

地元の歴史を学びながら交流を深めることを目的に、赤名公民館主催の「地元の山ハイキング」が開催され、約30人が参加しました。

戦国時代、尼子氏本城・月山富田城(安来市)を防御する重要拠点と位置づけられていた瀬戸山城。地元の歴史に詳しい住民らがガイドとなり、現在も残る石垣や土塁の跡などを観察しながらハイキングを楽しみました。



ギンリョウソウなど春の草花も楽しみながら山頂を目指しました

5月3日(日) 獅子地区



初めての田植えに挑戦 獅子地区田舎体験

島根大学生物資源科学部の学生と獅子地区の住民が、田植え作業を通して交流しました。

今年で11年目となる田舎体験。参加した学生等15人は、順番に田植機の運転を体験。初めての作業に歓声が上がりました。

10月には同地区での稲刈りも予定。学生たちは実りの秋を今から楽しみにしていました。



慎重に田植機を運転する学生

4月24日(金) 志津見ダム



普段は立ち入ることのできないダム内部へ 志津見ダム貯蔵酒搬入

志津見ダムと周辺の地域資源を知ってもらうことを目的に、「志々を元気にする会」の企画でダム貯蔵酒が志津見ダムへ搬入されました。

ダム内の温度は平均11度。日本酒の低温熟成に適していることから、平成27年度から日本酒を貯蔵しています。今年度は、ダム貯蔵酒(日本酒)約700本を搬入しました。



地域住民など約30人が搬入作業を行いました

4月19日(日) 寺沢地区



地域の魅力を歩いて巡る 春のウォーキング大会

頓原公民館主催の「春のウォーキング大会」が開催されました。毎年恒例のウォーキング企画。今年は寺沢地区の約5.3キロメートルを、ノルディックポールを使用して散策しました。

コースの途中では、地域の歴史に詳しい柳原陽二さん(寺沢)からお話を聞いたり、植物を観察したりしながら春の散策を楽しみました。



普段歩かない道から見る景色は新鮮

5月上旬～5月10日(日) ぼたん園及び役場職員駐車場周辺



絢爛豪華に咲き誇る 第51回飯南町ぼたんまつり

5月上旬から色鮮やかなボタンが咲き始め、赤名観光ぼたん園周辺では「ぼたんまつり」が開催されました。

10日のメインイベント日には、よさこいや神楽の公演があり、会場周辺は多くの来場者で賑わいました。

赤名観光ぼたん園では130品種2万5千本を超えるボタンを栽培。来場者は色鮮やかに咲き誇る大輪のボタンを楽しんでいました。



満開のボタンを楽しむ大勢の来場者



よさこいで盛り上がる会場

4月26日(日) 野萱地区



おいしいタケノコを探せ タケノコ掘り

来島公民館主催の「タケノコ掘り」が開催され、小学生や飯南高校生など約20人が参加しました。

土から顔を出したタケノコを見つけると、歓声を上げる子ども達。慣れない鍬の扱いに苦戦しながらも、力いっぱいタケノコを掘り起こしていました。

下山後はタケノコご飯と山菜の天ぷらで昼食。春の味覚を味わいながら、交流を楽しみました。



力を合わせて掘り出しました

4月26日(日) 谷笑楽校



ちいさい春みつけた 自然と遊ぼう!春の植物観察

ウォーキングしながら自然を五感で味わう植物観察会が、谷公民館主催で開催されました。

谷笑楽校から谷八幡宮の間を歩き、ガイドの荻野英明さん(井戸谷)の案内で、春に咲く花や植物などを観察。毒があって注意が必要な草花などを学びました。散策後は、タラの芽の炊き込みご飯など山菜料理を堪能し、春を存分に味わう会になりました。



植物の名称などをクイズ形式で学びました

身体・知的障がい者相談員紹介

相談を希望する人は福祉事務所へご連絡ください。
福祉事務所
72・1773



● 知的障がい者相談員
三上昭彦さん(赤名)



● 身体障がい者相談員
伊藤厚志さん(角井)

障がい者の福祉についての相談は「身体障がい者・知的障がい者相談員」にご相談ください。
身体・知的障がい者相談員は、町の委嘱を受け、障がいのある人やそのご家族からの様々な相談に応じています。相談はすべて無料で、内容など秘密は固く守られます。

瑞宝双光章を受章



赤来中学校長、頓原中学校長を歴任した森山嘉道さん(頓原)が瑞宝双光章を受章されました。
森山さんは、昭和35年4月から平成10年3月までの38年にわたり、小中学校教諭を務められました。豊富な経験と卓越なる見識をもち、島根県や本町の教育向上に注力し、教育の発展に寄与されました。
森山さんは「38年間の長きにわたり教員生活を続けてきたことが、今回の叙勲につながり大変光栄。様々な思い出があり感慨深いです」と話していました。

企業版ふるさと納税 企業紹介



小中学校へ配備される大型ストーブと加湿器

ダイニチ工業株) 代表取締役社長 吉井 唯様
寄贈品 業務用石油ストーブ14台・加湿器4台 (約120万円相当)
同社は昭和39年石油燃焼機器メーカーとして新潟県三条市に創立。革新的な技術で独自の製品を生み出しています。
研究開発から製造、営業、物流、サービスまでを一貫して自社で行い、スピード感のある確かなものづくりに取り組んでいます。
寄贈品は、小中学校へ配備するとともに、災害時の備えとして活用します。

企業版ふるさと納税 企業紹介



4月22日に感謝状を贈呈しました

(株)トワエンジニアリング 代表取締役 佐藤 譲様
寄附額100万円
同社は昭和62年出雲市に創立。人の和を大切にし、地域社会の明日を見つめ、無限の可能性にチャレンジする総合建設コンサルタントです。
「他社がまねできないことをやる」をモットーに、より高い品質の確保と最新技術への挑戦を行っています。
令和3年3月には、飯南町内に営業所を開設。本町の災害復旧工事にも速やかに対応しています。

海外留学推進における連携協定 5月8日



フィジー英語留学カレッジ代表の多田祐樹さん(左)と塚原町長

フィジー共和国で日本人向け教育機関「フィジー英語留学カレッジ」を運営するCOLOR YOUR LIFE PTE.LTD.と、株式会社アーリーカンパニーとの3者で連携協定を締結しました。
「フィジー英語留学カレッジ」は、英語でのコミュニケーション能力習得に加え、探求学習やボランティア、現地活動などの多様なカリキュラムが受講可能。フィジー教育省から認定を受けた語学学校です。
町は今年度から飯南高校生のフィジー留学支援を検討中。留学を通して多様な学習機会を創出し、これからの社会を生き抜く創造力のある人材育成を目指します。

地域おこし協力隊を紹介

● 宮本 雅也さん(大阪府から)
幼い頃から体を動かすことが大好きです。持ち前の体力を活かし、地域の皆様と共に元気に活動できることを楽しみにしています。
● 和田 真弥さん(松江府から)
保育士として培った対話力や支援経験を生かし、一人一人に寄り添いながら、IT学習や将来への

5月に着任した地域おこし協力隊を紹介します。
【業務】 地域協力活動×ITリスキリング
● 君塚 月奈さん(東京都から)
地域の魅力や人とのつながりを大切にしながら、飯南町をさらに活気ある地域にしていけるよう、皆さまのお力もお借りしながら頑張ります。

の挑戦を支えていきたいと考えています。
【地域協力活動×ITリスキリング協力隊の業務内容】
農業・観光・教育分野などで、外部人材の視点や、IT技術を生かした取組を行う団体・事業所等と連携しながら、地域課題の解決を目指します。
【活動拠点】
町と地域活性化包括連携協定を結ぶIT企業(株)LULLと(一社)離島百貨店が、町内に新たな会社「Local Impact Design 飯南(株)」を設立。協力隊を雇用し、地域協力活動やITスキル研修を行います。



地域協力活動に加え、ITスキルの習得を行います

飯南町認知症を理解し寄り添うまちづくり条例

「誰もが住み慣れた地域で安心して暮らす」ことができる飯南町を目指すため「飯南町認知症を理解し寄り添うまちづくり条例」を制定し、取組を進めています。
● 認知症は誰もがなり得る身近な病気
町、住民、事業所、関係機関が認知症への理解を深め、認知症と診断された方やその家族に寄り添えるまちを目指します。
● 認知症に関する町の取組
人材の育成と正しい知識の普及
認知症サポーターの養成を積極的に推進・研修会や普及活動など
● 認知症予防
生活習慣病予防・健康診断の受診勧奨・運動習慣指導など
● 本人とその家族への支援
相談や交流のための環境づくり・認知症の進行に応じた適切な早期支援など
● 条例は町ホームページで確認できます。

問 保健福祉課
72・1770
町ホームページ

飯南病院便り

田んぼはエライよ!?

飯南町立飯南病院 院長 角田 耕紀

晴れた日に海を越えて遠く北に目をやると、隠岐島前の西端がうっすら見える。そんな島根半島の北端の集落に長男として生まれた私。当然の如く？祖母には溺愛され「うちの田んぼも山も家も全部お前のものだけね。」と、喜んでいいのかわからないまま日々繰り返し刷り込まれ、田舎特有の伝統行事やお祭りなど、もれなく参加させられ育ったためか、地元への思い入れは嫌でも強くなる。

今の時代にはそぐわないが、これが長男教育というものなのだろう。そんな教育のおかげ？か、今の私の生活では、医師としての仕事に加えて、週末は実家の農作業に勤しむことが自然と日常になっている。特に春からの田んぼはかなり「エライ=しんどい」。

以前は田植えや稲刈りの時だけの一時的な手伝いでお茶を濁していたのだが、両親とも80歳を過ぎ、体力の衰えとともに、力仕事や負担の大きい作業を引き継ぎながら、年間を通じて関わらざるを得なくなってきた。といっても農作業は嫌いではない。農機具の扱

いにも慣れてきた。身体はきついが、自然の中で無心で繰り返す作業、冷たいお茶のうまさ、自給の喜びや達成感、ストレス解消、地域継承、生命を実感する時間。なんとなく農業と医療は根本で繋がっているような考えにまで至る。そういった意味で、田んぼは「エライ=偉い」と思う。

しかし、そう遠くない将来、親亡き後、農業と医療の二足のわらじで継続していく自信は全くないし、長男教育などに縁のなかった我が息子には想像もつかないだろう。地元愛と現実の狭間で私の葛藤はループするのだ。「まあ、やれるだけやるしかないか。」そんなことを自分に言い聞かせつつ、今週末も実家の田んぼに向かう。



保健福祉センター便り

8020・7022・6024よい歯の表彰式を行いました!

よい歯の表彰は、生涯を通じた歯と口の健康づくりを啓発・推進し、口腔ケアへの意識向上が目的です。3月26日(木)に保健福祉センターで表彰式を行い、飯南病院歯科口腔外科の三上隆浩先生を交えて意見交換会を行いました。

参加された表彰者の皆さんは、定期的な歯科受診があり、歯の磨き方の指導を受けて実践されています。また、ご飯を美味しく食べ続けるには、歯と口を大切にしなければいけないというお話も聞かれました。

【令和7年度の表彰者】

- 島根県の表彰:8020の部 4人
- 飯南町の表彰:7022の部 6人・6024の部 6人



6月4日から10日の一週間は、「歯と口の健康週間」です

歯と口の健康は、糖尿病や心臓病、認知症など全身の健康に関係することが分かっています。高齢者に限らず、小さい頃から口腔ケアを継続することが大切です。

年1回以上の歯科健診で、歯を失う主な原因である歯周病・むし歯を早期発見し、かかりつけ歯科医院をもって、毎日の歯みがきと生活習慣などのセルフケアを続け、口腔機能向上を目指しましょう。

コラム



来て、見て、知った! 飯南町のこと(7)

すがすがしさを感じに、山へ行く

アコメヤ トウキョウ
まちづくり推進課の神谷です。(株)AKOMEYA TOKYOから、国の企業人材派遣制度を利用して、令和6年度から飯南町役場に勤務しています。

飯南町に来て楽しんでいることのひとつに登山があります。山ごと、季節ごとに様子が変わるのが登山のおもしろいポイント。三瓶山は四季をすべて経験しました。夏は新緑と青空、秋は山頂一面にフワフワと広がるススキ畑、冬は1メートル以上積もった雪の上をスノーシューで。早春には、木々が葉を落としていたので日の光が入って視界が広く、草深いいつもの三瓶山の雰囲気とは違う風景でした。

誰かと一緒に行くときは、一列に連なって顔を見合わせずに登るので、高揚感でつついちゃべりすぎることも。一人で行っても、山頂でゆっくりとした時間を過ごせます。下山後に山の駅さんべでアイスクリームを食べてさんべ荘で汗を流すと、無事に戻ってきた達成感とほど良い疲れを感じます。

観光協会や公民館の主催で、山に登るイベント(趣向を凝らしたものが多くて楽しい)が多く開催されていて、山を身近に感じる事ができるのが飯南町の素敵なおとこです。暖かく

なり本格的に山を楽しめる時期になったので、登山イベントに参加してみてもいいでしょうか。

個人で楽しむ程度で、楽しい山登りライフをこれからも続けていきたいと思っています。

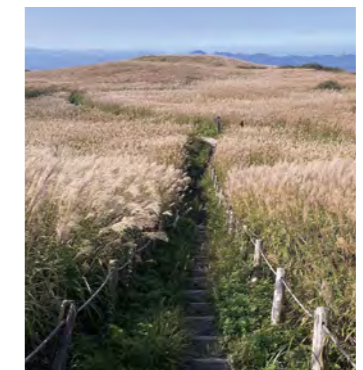

一面のススキをひとり占め

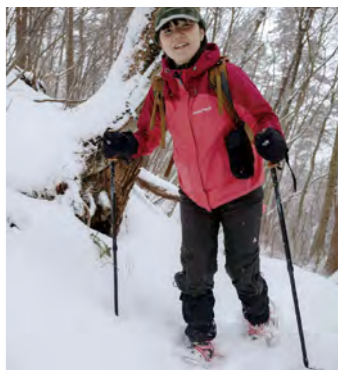

足が雪に沈んでいくので体力を使いました



みんなで作る!

笑顔あふれる飯南暮らし



「笑顔あふれる飯南暮らし」をテーマに、各地域で取組まれている活動を取り上げていきます。

今回は集落支援員の置名が、活動をレポート

“山あり 谷あり 笑いあり” 谷笑楽校から笑顔を発信中

谷地区の集落支援員の置名です。昨年、神奈川県から島根県へUターンし、このたび谷地区で活動させていただくことになりました。

実は谷地区は、わたくしの母方のご先祖様に所縁ある場所でもあります。

今から約840年前、源平合戦の折、平清盛の甥・平教経(のりつね)の子を身ごもった奥方が、8人のお供に守られ、命からがら谷地区の程原にたどり着き、そこで男の子を生みます。その子はのちに「程原入道」と名乗り、私の母方の家系はその子孫であると代々伝えられてきました。当時の谷地区の方々の温かい気持ちと勇気があったからこそ、今の自分があることを感じずにはいられません。

着任先の谷笑楽校の敷地には「優便ポスト」が設置されています。これは、もう会えない人へ手紙を届けるための特別なポストで、時を超えて気持ちを伝えることができる、そして奇跡が起こる場所です。この地のご先祖様に日々感謝を伝え、恩返しとして、地域の皆さんの心からの笑顔を引き出せるよう活動していきたいと思っています。よろしくお願いたします。

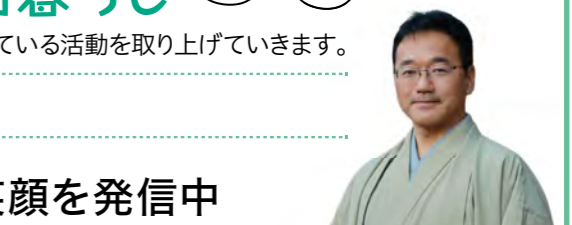

4月1日に着任しました



谷笑楽校周辺の草刈り



縁の深い「入道神社」の前で

手当額の改定

児童扶養手当・特別児童扶養手当・特別障害者手当・障害児福祉手当 令和8年4月～

児童扶養手当

●受給資格

父母の離婚などにより父(母)と生計をともにしていない児童(18歳未満)の母(父)、または父(母)が身体などに重度の障がいがある児童の母(父)あるいは父母にかわってその児童を養育している人。

特別障害者手当

●受給資格

身体または精神に著しく重度の障がいがあるため、日常生活で常時特別な介護を必要とする20歳以上の者。

※対象者が次の事項に該当する場合は、手当は支給されません。

- ・社会福祉施設等に入所している人
- ・病院に継続して3カ月を超えて入院している人

※原爆介護手当を受給している人には、特別障害者手当を調整して支給します。

障害児福祉手当

●受給資格

身体または精神に著しく重度の障がいがあるため、日常生活で常時特別な介護を必要とする20歳未満の児童。

※対象児童が次の事項に該当する場合は、手当は支給されません。

- ・障がいを事由とする公的年金を受けられることができる場合
- ・児童福祉施設等に入所している場合

特別児童扶養手当

●受給資格

身体・知的・精神に一定の障がいがある20歳未満の児童を養育している父母または養育者。

※対象児童が次の事項に該当する場合は、手当は支給されません。

- ・障がいを事由とする公的年金を受けられることができる場合
- ・児童福祉施設等に入所している場合

手当の額 (月額)

児童扶養手当	全部支給	48,050円
	一部支給	11,340円～48,040円
	児童2人以上の加算額	5,680円～11,350円
特別障害者手当		30,450円
障害児福祉手当		16,560円
特別児童扶養手当	1級	58,450円
	2級	38,930円

今回紹介した手当制度の受給資格には、該当する障がいの程度に基準があり、所得制限等が定められています。

受給資格に該当すると思われる場合は、申請される前に一度ご相談ください。

☎ 福祉事務所 ☎72-1773

まめネットをご存じですか？

まめネットとは、まめネットカードをお持ちの県民の皆さんの診療情報を医療機関等で共有するネットワークです

●このような人におすすめです

- ・高齢の人・持病やアレルギーがある人
- ・複数の医療機関を受診している人
- ・在宅訪問系サービスを受けている人(訪問介護など)

●詳しくはこちらまでお問い合わせください

☎ NPO法人しまね医療情報ネットワーク協会 ☎0853-22-8058



左のステッカーがある医療機関で登録ができます

計量器定期検査

取引や証明に使用する計量器(はかり等)は、法律により2年に1回、定期検査を受けることが使用者に義務づけられています。

取引等で計量器を使用する場合は、必ずいずれかの会場で検査を受けてください。

※初めて検査を受ける場合は、担当課までご連絡ください。

●当日所持品

計量器、検査手数料(現金又は各種キャッシュレス決済)

※詳細は、町ホームページをご確認ください。



町ホームページ

月日	時間	検査場所
6月25日(木)	10時30分～11時30分	来島交流センター
	13時～15時	赤名農林会館
6月26日(金)	10時30分～11時30分	保健福祉センター ※11時30分～13時は受検できませんのでご注意ください。
	13時～15時	

☎ 産業振興課 商工観光振興室 ☎76-2214

5月29日から防災気象情報が新しくなります

気象庁と国土交通省は、5月29日に新しい防災気象情報の運用を開始します。情報名称が変わるため、内容を確認し、いざという時の行動に備えてください。

主な変更点

- 警報・注意報に「レベル」が付記されます
(旧)「大雨警報」→(新)「レベル3大雨警報」
- 河川の氾濫の危険度の伝え方が変わります(レベル5氾濫特別警報の新設など)
(旧)「洪水警報」
洪水予報河川・水位周知河川※1 →(新)「レベル3氾濫警報」
上記以外の河川 →(新)「レベル3大雨警報」
※1国土交通省または都道府県と共同で発表する洪水予報の対象河川(飯南町には該当する河川はありません)
- 警戒レベル4相当は「危険警報」として発表
(旧)「土砂災害警戒情報」→(新)「レベル4土砂災害危険警報」

警戒レベル	河川氾濫 1級河川などの大河川の氾濫	大雨 低地の浸水や大河川以外の氾濫	土砂災害 急傾斜地のかけ崩れや土石流	高潮 海水面の上昇や波の打上げによる浸水	(警戒レベルごとの)住民がとるべき行動
警戒レベル5相当	レベル5 氾濫特別警報	レベル5 大雨特別警報	レベル5 土砂災害特別警報	レベル5 高潮特別警報	命の危険直ちに安全確保!
〈警戒レベル4までに危険な場所からかならず避難!〉					
警戒レベル4相当	レベル4 氾濫危険警報	レベル4 大雨危険警報	レベル4 土砂災害危険警報	レベル4 高潮危険警報	危険な場所から全員避難
警戒レベル3相当	レベル3 氾濫警報	レベル3 大雨警報	レベル3 土砂災害警報	レベル3 高潮警報	避難に時間を要する人は早めに避難、避難の準備など
警戒レベル2	レベル2 氾濫注意報	レベル2 大雨注意報	レベル2 土砂災害注意報	レベル2 高潮注意報	避難行動を確認(避難場所や避難ルート、避難のタイミングなど)
警戒レベル1	早期注意情報				災害への心構えを高める

仕事体験参加学生募集

夏休みを利用して「しまね短期仕事体験」に参加しませんか。自己分析や業界研究に役立つことはもちろん、島根で働くイメージをつかむことができます。

③ 大学(院含む)、短期大学、高等専門学校、専修学校等に在学中の学生

④ 8月～9月の3日以上

⑤ 対面・オンライン

※交通費、宿泊費助成あり(条件あり)

⑥ (一次)6月15日(月)・(二次)6月29日(月)

※詳細はHPでご確認ください。

⑦ ジョブカフェしまね ☎0120-34-0451



ジョブカフェしまねHP

福祉職場相談会

福祉職場への就職を希望する求職者や学生を対象に、求人情報の提供や仕事相談を行います。

④ 6月16日(火)13:30～15:30

⑤ ハローワーク雲南(雲南市木次町里方514-2)

⑦ 島根県社会福祉協議会(島根県福祉人材センター)

☎0852-32-5957

求人情報

無料職業紹介所で受け付けた求人をご紹介します。詳しい内容を知りたい方、このほかの求人情報をご覧になりたい方は、お問い合わせください。求人情報の閲覧のみも可能です。

飯南町無料職業紹介所 (役場商工観光振興室内) 76-2214

※表示のない市外局番は「0854」です 一覧はHPよりご確認ください



(有)志都の里 うぐいす茶屋 73-0002

ホール業務全般(レジ、接客、洗場、仕込等) パート 2人

(株)ニチフレ島根 73-0131

生産技術(機械修理保全・治具作製、品質保証(検査)、製造(素材生産) フル 3人

(株)一福 72-0006

ホール業務全般(レジ、接客、洗い場、簡単な仕込み他) パート 2人

製造作業(製麺、製粉、つゆ)、出荷作業、その他 パート 2人

株式会社ぶなの里 72-1530

店舗業務(レジ係、品出し、配達等) 普通自動車運転免許 パート 1人

オージェイケイ株式会社 島根工場 76-3711

倉庫業務(フォークリフト運転あり) フル 1人

プラスチックシート製造オペレーター フル 2人

生産工程管理事務員 フル 1人

一般事務員(製造データ入力等) フル 1人

頓原精機株式会社 72-0147

ラインオペレーター フル 1人

ラインオペレーター パート 1人

飯南町地域づくり協同組合 72-0097

派遣先により命ぜられた業務(農業・製造業・サービス業等) フル 2人

(有)ラプリーしおだ 76-2323

家電製品販売、修理 ・電気工事、電気通信工事 普通自動車運転免許、電気工事士免許(あれば優遇) フル 1人

ごみの分別に気をつけましょう

- ①資源ごみになる「食べ物・飲み物が入っていたビン・カン」はきれいに洗い、フタを外して出しましょう。
②飲み物の入っていたカンは、資源ごみとして出しましょう。
③指定袋には必ず名前を書きましょう。
④収集当日の8時30分までにしましょう。
●詳しいごみの出し方は、「ごみ分別冊子」、ホームページを確認ください。
●町公式LINEで分別方法を確認できます。



事務組合 ホームページ



LINE登録



上記「ごみの出し方 分別Q&A」で分別方法を確認できます。

《散在性ごみ収集活動集計表》

Table with 8 columns: 種別, H29.4.9, H31.4.14, R3.4.4, R4.4.10, R5.4.16, R6.4.14, R8.4.12. Rows include 可燃ごみ, びん・カン, プラスチック等, 不燃ごみ(金属), 計.

Table with 8 columns: 地区名, H29.4.9, H31.4.14, R3.4.4, R4.4.10, R5.4.16, R6.4.14, R8.4.12. Rows include 赤名, 来島, 頓原, 志々, 計.

※令和7年度は雨・強風のため活動を中止しています。

《令和8年度の特徴》

- 2年前と比較し、全体的にごみの量が増加。令和7年度の中止分があるため増加したものとされます。
●例年ですが、除雪後の道路資材ゴミ(デリネーター破損、グレーチング破損、工事立て看板破損)が目立つ傾向です。
●お問い合わせ先: いいしクリーンセンター 72-9217 住民課 76-2213

ごみ収集不可理由の内訳

Table with 2 columns: 収集できない理由, 件数. Rows include 氏名の記載なし, 直接持ち込みが必要, 袋の間違い, etc.

狩猟免許を取得しませんか

イノシシやシカなどの有害鳥獣による農林産物への被害が深刻化している一方、狩猟や捕獲活動を担う人材は高齢化が進み、担い手確保・育成が大きな課題となっています。

狩猟免許の取得は、地域を守る重要な一歩です。関心のある方はこの機会にぜひ狩猟免許取得を検討してみてください。

●令和8年度狩猟免許試験日程

留意事項、事前講習会日程など県ホームページでご確認ください。

●狩猟免許取得・更新経費を町が補助します

令和8年度から銃猟免許の新規取得に加え、銃猟免許や銃銃所持許可の更新経費、銃器購入経費も補助対象として、補助金を拡充しました。

「有害鳥獣対策後継者確保対策補助金」補助対象経費及び補助額

Table with 3 columns: 補助対象経費, 内容, 補助率(補助限度額). Rows include 狩猟免許及び銃銃所持許可取得に係る経費, etc.

産業振興課 76-2214



島根県 ホームページ



補助金詳細は町ホームページへ

イベント情報

谷間の楽校 人権学習+α

紙芝居やワークショップなどを通して、人権の大切さを学びます。

6月13日(土)9時00分~12時00分

谷笑楽校(飯南町井戸谷478-1)

出演 紙芝居アーティスト よしと

島根県を拠点に全国で紙芝居講演を行う。紙芝居と歌、レクリエーションなどを組み合わせた新感覚パフォーマンスが人気。

その他 「ポッチャ体験会」や昔の遊びコーナーなどもりだくさん。

料 無料

問 谷公民館 76-3629

halfナイトウォークラリー

6月26日(金)18時30分~20時30分

さつき会館(飯南町八神117-1)

チェックポイントを巡りながら志々地区を歩きます。クイズやゲームを楽しみながら地域の魅力に出会えるイベント。

料 300円 ※事前申込が必要です。

問 志々公民館 73-0350





今年の人権標語
令和7年度 「家族でつくる人権標語」優秀作品から

**勇気出し 見て見ぬふりは
もうしない**

来島小学校4年 安部 陽南さん
家族名 朝陽・亜裕子さん

標語に込められた想いをみんなで意識し、差別や偏見のない
明るいまちづくりをめざしましょう。



俳句 琴峯華句会 四月の作品から

竹やぶにしたら桜のひっそりと 田部智津子
山にりぼんかけゆくごとく山桜 八嶋 敏江

花曇り遠くの山もやわらかし 土池 博子
変わりゆく山のにほひや木の芽風 八嶋 昭男

皷ふるふ五体に春の土香る 朽木 豊子
畦を焼く煙幾筋月朧 山崎智恵美

雨と風春田に色を育てつつ 松平富美子



●6月のし尿汲取り日

汲取り地区	汲取り日
頓原・志々	6日(土) 10日(水)
赤名	22日(月) 26日(金)
来島	12日(金) 17日(水)

雲南ネットのデータ放送や雲南市・飯南町事務組合ホームページでも確認することができます。

雲南市 飯南町事務組合 ホームページ



【クリーン(株)】☎72-1401(頓原地域)
【クリーン(株)】☎76-2441(赤来地域)

**決められた日時を
必ずお守りください。**

すこやかに 4月届出分
新生児 届出人 地区

高橋 央来ちゃん 健太郎(野 萱)

やすらかに 4月届出分
お名前 親族 地区

伊藤枝美子様 耕 (上赤名区)

渡邊 光子様 (89) 文 雄(町区)

吉田八重子様 (91) 政 昭(上区)

早樋 敏様 (86) 林 三(野 萱)

●6月のごみ収集日

収集地区	陶器・ガラス類 くつ類・プラスチック類 収集日	金属類・灰類 くつ類・プラスチック類 収集日	資源物 収集日
町区、敷波(古城・稲荷・田畷下)	8日(月)	22日(月)	17日(水)
頓原 都加賀、奥畑、上区、花栗、長谷、寺沢 敷波(田畷西・田畷東・琴引中・琴引奥) 佐見、獅子、川西(谷川・西・才谷1・才谷2)、志津見、角井	9日(火)	23日(火)	
川東、川西(南)	10日(水)	24日(水)	
赤来 赤名(上市・中市・下市)、衣掛団地、宮ノ下団地 下赤名住宅地区	1日(月)	15日(月)	24日(水)
上赤名、下赤名、谷、上来島(上来島・安江・横路)、小田真木 野萱(琴麓、町道下三日市橋)、下来島	2日(火)	16日(火)	
上来島(杉戸)、野萱(塚原・三日市・野萱・下三日市)	3日(水)	17日(水)	

[いいしクリーンセンター] ☎72-9217

森のたより
(一社)飯南町観光協会 ☎76-9050
森林セラピー通信



春の安全祈願祭・セラピーガイドの会総会

4月18日(土)、森での活動を安全に見守っていただくため、「春の安全祈願祭」を執り行いました。奥小田にある金屋子神社と大神山神社の2社で神事を行い、今年一年の無事故と、訪れる皆さまの安全を祈願しました。

今年は新しいガイドメンバーが増えたこともあり、祈願祭の後には長里宮司より、2つの神社の歴史や由来について貴重なお話を伺いました。その後行われたセラピーガイドの会総会では、令和7年度の事業報告と令和8年度の事業計画について話し合いました。今回は併せて「ガイド認定式」も実施し、新たに4人の仲間が誕生。総勢19人の頼もしい体制となりました。



セラピーロードチップ敷

4月20日(月)に、農林大学校林業科の新生生の皆さんとセラピーロードにウッドチップを敷きました。坂があり、体力のいる場所でしたが、効率の良い動きで、予定していた範囲以上にチップを敷いて頂きとても助かりました。

是非、ウッドチップ敷きたての、気持ちの良い森を訪れてみてください。(杉山)



こんにちは中山間地域研究センターです。

農林大学校林業科に、
新入生8人が入学しました
(林業科7人 早期養成コース1人)

●中山間地域研究センター ☎76-2025
<https://www.pref.shimane.lg.jp/chusankan/>



島根県立農林大学校は、次代の島根県の農林業をリードする農業者及び林業技術者の養成を教育目的としており、林業科では実習重視のカリキュラムにより、林業事業体の即戦力となる人材を養成しています。

農林大学校林業科(飯南校)は上来島にある中山間地域研究センター内に併設されており、この3月には13人の学生が卒業し、県内外の林業事業体へ就職しました。

また、4月9日(木)には、大田市にある農林大学校本校で入学式が行われ、林業科7人、早期養成1人の計8人の新入

生を迎え入れました。

林業科2年生11人の総勢19人の学生が、この飯南町で林業に関する知識と技術の習得に励んでいます。

地域行事への参加などを通して、皆様方と接する機会もあろうかと思えます。その際は声をおかけください。よろしくお願ひします。

問 島根県立農林大学校 林業科 ☎76-2100

2026
6

まちのスケジュール

📖 教育 + 健康・保健 🌟 文化・体育 💧 その他

1 月	<ul style="list-style-type: none"> 国民健康保険料納期限 後期高齢者医療保険料納期限 固定資産税納期限
2 火	
3 水	
4 木	
5 金	
6 土	
7 日	<ul style="list-style-type: none"> ★ きじま寄席 桂弥っこ公演(来島交流センター) ◆ 飯南町消防団夏期訓練(頓原防災拠点施設)
8 月	
9 火	
10 水	
11 木	
12 金	◆ マイトリーコンサート[in the sun](来島交流センター)
13 土	📖 人権学習+α(谷笑楽校)
14 日	◆ ポピー祭(東三瓶フラワーパレー)
15 月	
16 火	<ul style="list-style-type: none"> + オレンジカフェ(赤名福島邸) + 住民健診(谷笑楽校)
17 水	<ul style="list-style-type: none"> + 住民健診(小田体育館) + 健康にい〜にゃん週間(〜23日) 📖 頓原中学校区小中学校合同音楽会(頓原中体育館) 📖 赤来中学校区小中学校合同音楽会(赤来中体育館)
18 木	+ 住民健診(赤名改善センター)(〜19日)
19 金	
20 土	★ しば餅づくり(来島交流センター)
21 日	◆ しまね家庭の日
22 月	+ 住民健診(保健福祉センター)(〜24日)
23 火	
24 水	
25 木	
26 金	<ul style="list-style-type: none"> ◆ はぴこ無料結婚相談会(役場本庁舎)※予約制 ◆ きじま里山講座ホタル観察会(ふるさと回帰館) ◆ halfナイトウォークラリー(さつき会館) + オレンジカフェ(つかが工房)
27 土	+ オレンジカフェ(上赤名会館)
28 日	
29 月	
30 火	<ul style="list-style-type: none"> + 住民健診(さつき会館) ◆ 国民健康保険料納期限 ◆ 後期高齢者医療保険料納期限 ◆ 町県民税納期限

(毎週火・水・金曜日) + ほっと.Café(来島保健センター)

町の人口 4,200人(前月比+21人) 世帯数1,961戸 R8.5.1 現在

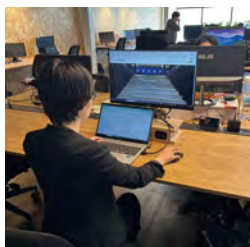

転職を通して経験を積んできたことで、一生続けられる仕事に出会えたという山室さん。「働くスタッフ1人ひとりにメリットがあり、個人も会社も成長できる循環を作りたい」と、管理職としての目標を話します。

Webシステム開発、DX支援などを手掛ける株式会社イーグリッド(出雲市)で、IT技術を使い、多様な視点からビジネスを支援するビジネスソリューションディビ.部長として活躍する山室真里子さん(40歳)。

「ルーツいいなん」58

このまちに住んでいようと、なかるうと、ルーツをたどれば飯南町。生まれや育ちは違っても、飯南町に縁やゆかりがある。そんな人たちを紹介いたします。今回登場した人が次の人を指名。つながり続くよどこまでも。

豊かな経験が人生を切り拓く

の会社に就職する以前は、バイヤー、営業など多様な業種に就いてきたといえます。

「多角的な視点を持ち、双方向的な判断力を身につけたい。そのためには、幅広い経験が必要だと思いました」と山室さん。「自分にとってどんなスキルを手に入れられるか」を考えながら仕事をを選んできたといいます。

現在勤務しているIT企業にも未経験で入社し、勉強しながらITスキルを身につけてきた山室さん。幅広い物事に関心を持ち、学び続ける姿勢は、祖父のおかげだといいます。



やまむろ まりこ
山室 真里子
(旧姓:安部)

野苺出身、飯南高卒業。鳥根県立大学を卒業後、京都の商社に就職。結婚を機に鳥根にリターンし、現在はシステム・ソフトウェア開発等を手掛けるIT企業で活躍(出雲市在住)。

「祖父は博識で、色々なことを考えている人でした。植物や歴史の話など、様々なことを教えてくれた。幼い頃から、祖父の話や聞くのが楽しみでした」と振り返ります。

現在は管理職として、エンジニア、デザイナーなど多様な職種の人と一緒に関わるプロジェクトを進める山室さん。

「多様な職種の力を組み合わせ、新しい価値を生み出していく仕事。新しいビジネス展開や、お客様の経営支援に及ぶことも。正解がないので大変だが面白い」と微笑みます。

今月の表紙

来島公民館「タケノコ掘り」に参加した飯南高校生。県外からの入学生は、初めての経験に歓声を上げていました。

タケノコがなかなか掘れず苦戦する場面では、地域住民がお手伝い。「出身はどこ」「何部に入ったの」など会話をしながら、爽やかな汗を流しました。(4ページに関連記事)



飯南町公式SNS

スマホで
広報誌を
読んでみ
ませんか



マチイロ